價目
以兩月起碼按日分寄半年全年照算郵票代價按九折計算

出售價目
□□行車時刻表每塊大洋六元
津浦鐵路行車時刻表每塊大洋四元

壬戌歲　本報每日兩大張星期一單出正張　本報出版第十九年第六千八百十三號　郵政局特認爲新聞紙類

本報在東城鎮江胡同　電話東局一百五十一號
分館在外城李鐵拐斜街　電話南局六百四十五號

北京日報

PEKING YIH PAO.
Chen Kiang Hutung,
Hatamen Street,
PEKING, CHINA.

本報京外各處分館
一在天津東馬路電話五百七十
一在開封城內局道街
一在彰德城內鼓樓後街
一在奉天城內民政司對過
一在洛陽商場南門內
一在鄭州福壽大街

本報告白刊例
短行(版面四分之一長)每行每日刊費大洋五角
長行(版面二分之一長)每行每日刊費大洋一元
刊登一月九折半年八折全年七折核算(均以五號字計)只位隨時移動如指定地位加倍收價刊費先付事關訟詞刊登另議

本月二十五日爲雲南倡義擁護共和紀念日循例休業一日特此通告

北京　中國　五族　金城　聚興誠　興業　東陸
交通　農工　新華　大生　滙業　邊業
鹽業　大陸　中孚　懋業　商業　大中
實業　新亨　保商　勸業
銀行啓事

隴海鐵路招人承辦原煤

需購原煤三千噸以備機車之用各煤礦公司情願承辦者可開具價目寄交本路核辦其辦法開列如下(一)價目單須封固限於明年一月十五日以前寄交鄭州本路營業副總工程司(二)價目分(甲)(乙)兩種(甲)在京漢路某站車上交貨者(乙)在鄭州站或本路某站車上交貨者(三)價目單上須將煤質切實擔保如期交貨等(四)承辦章程可向本路營業副總工程司處取閱
本路預算明年自一月起至十二月止每月約
隴海鐵路公司啓　一九二二年十二月二十日

周奉璋聲明遺失圖章無效

書圖章文曰奉璋該章久已遺失現經改用篆文新章文曰周奉璋印茲因委託律師行規辦理鑛業權讓與手續特登報聲明已失角章無效如有人發生異議請於一星期內函告北京錫拉胡同十八號林律師爲盼此啓
奉璋早年來京向官廳具呈蓋用楷

財政部
內國公債局通告
爲通告事查本年十二月三十一日爲七年短期公債暨七年六厘公債第十號息票開始付息之期所有付息辦法均照成案辦理除分函中國交通兩銀行照辦外特此通告再所付息銀無論何地一律支付現洋合併聲明

財政部
內國公債局七年短期公債第十次還本通告
爲通告事查民國七年短期公債還本遵照條例係分五年十次還清除已抽籤本九次外尙餘第十次還本因屬末次無須抽籤凡持有前項公債票未兩位數目爲零五爲一六爲二八爲三二爲四六爲五二爲六九爲七二爲八九爲九五者均爲第十次還本債票統計還本債票一萬七千八百五十張合銀元四百八十萬元除還本辦法另行通告外茲定於十二月三十一日開始付款無論何地一律支付現洋恐未週知特此通告

啓新洋灰有限公司訂期開臨時股東會廣告

敬啓者本公司訂於陽歷一月八日下午二鐘舉行臨時股東會會場在天津法界海大道本公司總事務所有股諸君惠臨見致記名股東於會期前三日携帶股票送本公司總事務所驗明塡給入場劵不記名股東於前五日將本名及住址到本公司註冊並將股票暫存公司換取憑條作爲證劵以便屆時接待此啓

吉房招租

今有大房一所共計房卅三間半門房馬號俱全座落前門內治門外前鐵廠門牌八號如欲租者有人領看房租面議可也公所學堂報館免問

興華棉業公司召集股東常會廣告

本公司訂於陽歷十二月三十日午後一時在天津舊俄界四號路本公司總事務所開股東常會報告第三年度營業賬略望股東諸君於會期前三日携帶股票至本公司換取入場劵以便屆時接待特此廣告

內務部標賣楠松木等項舊料廣告

本部前在東直門角樓存有楠松木料及磚瓦琉璃多件堆存該處城上現經招商投標凡欲投標者可隨時到本部營繕處領取清單或通函索取清單以便定期開標特此廣告

交通銀行廣告

本行創設於前清光緒三十四年股本總額二千萬元專辦存欵滙欵貼現及國外滙兌等業務並奉政府特許代理國庫發行鈔票北京及各省各商埠均有分行或通匯機關如蒙惠顧無任歡迎
總理張謇
協理錢永銘

財政部三年公債第十七次付息通告

爲通告事查本年十二月三十一日爲三年公債第十七號息票開始付息之期所有付息機關及支取息銀辦法均照成案辦理除通行各經理機關外特此通告再所付息銀無論何地一律支付現洋合併聲明

北京電話局總東西三局同人緊要聲明

十一年十二月七日統一日報第二版電話局黑幕大披露一則載有北京電話局長羅前局長現任交通部電政司監理科科長羅鏡澄係局內所用之人及在本局服務有年他項作用此次同人等所以本人及已西少數同人員已西同涉人等夢中驚醒語本局人等均爲局中之在差起見難安緘默亦思聯名以本局同人無不受用於前局長羅稀勤奮現本局之事實無所本局同人羅局長在事多年廉潔自持恩惠待人本局同人無不愛戴……

凡持有本行鈔票者可逕向北京西河沿本行及張家口本行天津本行濟南本行照兌並爲便利各界兌換起見特託下開各號代兌不取貼水特此佈告

北京　濟南　天津　張家口　庫倫　邊業銀行發行鈔票廣告

北京代兌處　前門大街春華茂　東單牌樓義豐源　西單牌樓益和　後門大街五大　北門東永豐　鍋店街餘大昌　法租界大康　天津代兌處　針市街平易　宮北豫泰厚　日租界永孚　大昌交易所　溥

萬國儲蓄會十二月開標號碼

對奬號碼仍以本會號碼單爲憑

特奬一萬五千七百八十九元一號
二千元奬十五號
三百元奬十五號
二百元奬十五號
一百元奬十五號

二七〇六	七四〇六	一七七九六	二四六〇九	一五〇五	一二二二四	一八九〇六	二五六六九	一〇七	五一一三	二〇九[illegible]五	二六五五五	一一九四	一二三〇四	一九六九七	二七四七八
四八〇七	三七三一	一〇一一〇	一七九八六	二五七五五	四〇一	二三二六一	二〇四〇四	二七二〇〇	一四〇一	五三四五	二三四七〇	二九〇三二	一三四七	一四三七五	一九八二七
二八七五六	四七〇七	一四三六八	一八八五五	二六六四八	一〇二五七	一四七一〇	二〇九八九	二八七四一	四二六六	一五一六七	二五七〇四	三一一七七	二一六八	一六一一八	二一四九三
二九六八四	五八三八	一六二八八	二四五三〇	一一六八五	一六一三六	二三九七二	五〇九七	一六六四三	二六五三七	三八四七	一七七二九	二三一七八			

一千五百七十九元奬一號　五八〇三
七十三元奬一號　二〇一七四
二百元奬一號　二六一一九
一百元奬一號　五五八
小奬爲零號凡會單末尾之字與此相同者每全會各中十二元已得大奬者並可對取小奬
堋簡便儲蓄二百五十元奬二號　一四五六　二〇三〇
凡中奬者請携帶會單及當月收條來會以憑支取本會在王府井大街九十八號旁門　電話東局一千五百二十二號
辦公時間　上午九時至十二時　下午二時至五時　星期日休息

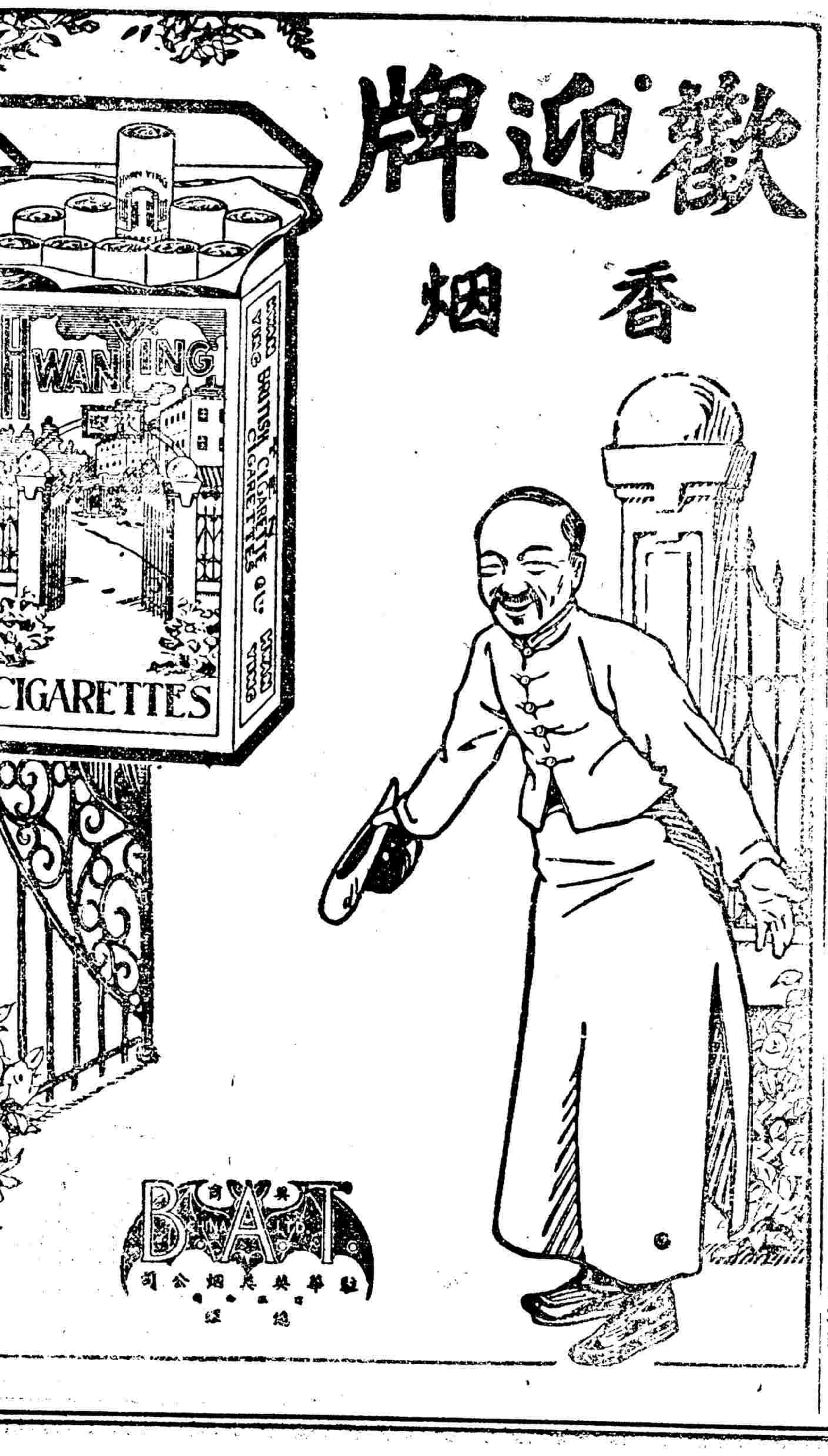

爲學界與軍界謀便利及便宜
薙面而欲足不出戶隨時隨地可薙不需磨礪修薙潔淨舒快製造堅固精巧攜帶輕便者則舍譽滿全球之「吉利保安剃刀」外實無足當之然尙不特使用便利而已且價亦便宜每次平均所費祇及通常薙費五六分之一試一思之其適合於軍學界之應用者爲何如蓋軍學界責任繁重規律萘嚴一切服用所需必求其省時省費而又價便者今「吉利保安剃刀」之爲軍學界謀者直可謂無微不至豈宜辜負之哉本公司亦甚願軍學界快得此日用必需之利器以求清潔而壯容

僅有一種名「白朗宜」者實用最宜價目最廉最爲耐用最合於軍學界之用爲即購試之
如下圖者名「白朗宜」每把美金一元約合墨洋二元左右以兌率之升降及地方之遠近略有參差其餘種類甚多價亦不一
美國吉利保安剃刀公司製造
上海仁記路B一號貿勒洋行經理
各埠大洋貨店鋪均有出售如無請向上海經理處函購

GILLETTE SAFETY RAZOR CO.
Boston, U. S. A.

(注)(意)

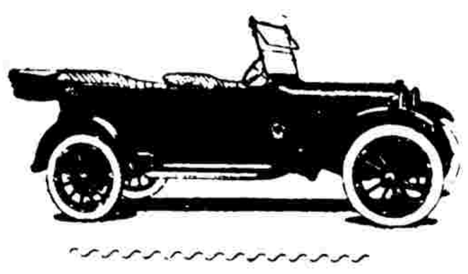

每點鐘行路遠而省油者
可乘座遠路者乘座
舒服而不搖振者試問
此係何車答曰道濟
汽車其圖如上
東單三條二十四號門牌
公懋洋行
電話東局一九四九

北京匯文學校春季招生廣告

本校陽歷一月現定於六日至十八日招致新生凡具中學或大學預科肄業資格者皆可來報之日起至考試之日止爲報名時期新生報名須有父兄或親友介紹方可報名自帶本校章程者或來校自取或函索附寄郵票十二分即寄　報名時須塡寫報名單並交半身四寸像片一張報名費一元入學與否概不退還欲報名
校址　崇文門內船板胡同

財政部內國公債局通告

爲通告事查整理金融短期公債第四次抽籤業於十二月八日在中央公園執行所有中籤號碼係第零七第一三第二五第三四第四四第五八第六五第九零等八號凡持有末兩位數目爲零七一三二五三四四四五八六五九零之債票均爲中籤債票統計中籤債票二萬四千七百八十九張合銀元四百七十三萬三千二百元除還本辦法另行通告外茲定於十二月三十一日起開始還本付息無論何地一律支付現洋恐未週知特此通告

□財政部批准註冊立案□□銀行廣告
例公司條例集合資本一百萬元經理國內外各種匯欵暨往來存款定期存款抵押放欵貼現放欵買賣生銀有價證券各國貨幣以及商業銀行各項業務所有利息無不克已手續務求簡捷凡蒙惠顧諸君雅意設總行於北京西交民巷分行設於天津法界五號路□□轉角經理室電話二六九八號營業室二九七一號公用九八零號其他各大商埠省會均設有代理處特此謹告　電話南局營業室二七二六總理室二七六三庶務室二六七

天津　漢口　上海　張家口　歸綏　包頭鎮　太原
縣　太谷　文水　平遙　忻縣　西安　三原　濟南　周
村　開封　洛陽　彰德　禹縣　許縣　其他如南京　蘇
州　石家莊等處均有特約商號代理如蒙賜顧無任歡迎
□部

胃部□□
□□白濁下部□□□□婦女□血□□症□一貼即愈欲求嗣續夫婦各貼一張可能達到美滿目的常貼此膏確有益壽延年奇功永無陽痿遺精早洩之患較內服燥熱藥品免傷臟腑之弊尙屬安全仿單每貼大洋一元每打十元外埠函購原班回件北京青雲閣樓上華歐藥房　太原府大中市正興史保府西街華英藥房　石家庄信恒　香港美德利公司啓

雲南起義紀念日休息廣告

今日(二十五)爲雲南起義紀念之日循例休息一天明日無報後日二十七日照常出版

北京日報啓

命令

大總統令

陸軍部呈准管理火器營事務長官孫蕃咨請以烏徵額陸補正護軍參領烏爾棍布常清陸補副護軍參領恒潤秀陸補委護軍參領均照准此令

中華民國十一年十二月二十四日

要聞

日本對於共管之別訊

中國因欠負外債而引起共管之說已迭見報端玆又聞日本對於中國共管提倡日急並舉有四項理由(一)中國財政不能整理原因由於國分南北日本爲東鄰親善之邦應爲中國籌劃統一使不分裂(二)中國政府對於歸還外債已屢失信外人對於中國政府已無歸還希望日本對於歸還外債即共管之後仍必援助中國(三)中國財政多消耗於兵費日倡裁兵而兵實未裁兵不裁汰中國財政永無整頓之望如欲實行裁兵非依賴日本幫忙不可(四)中國財政如各項稅款收入皆半入官僚中飽如共管之後中國可將整理事項付託外人而日本人對於中國財政大爲熟悉整理亦易爲力並引高麗之財政由日本管理後即日裕云云(光)

年關財政之狀況

▲王代揆宴請各總次長 ▲官俸及軍政費發放期 ▲凌代部擬提前取關餘 ▲電各省限日解稅欵

年關財政問題王代揆頗感困難曾發請簡約各部總次長於二十四晚到其私宅計議一切極望有所籌箸云又據財政界消息凌文淵代部昨曾向王氏報告年關財政尚少三百萬元如關餘能提前於年內交付時則開支上似無十分困難是以王氏擬由此着手聞安格聯氏已表示願爲政府幫忙則年前交付關稅似亦不生問題矣又聞中央各部署之官俸及行政費各軍隊餉項等二十八日或可發放云又聞政府昨已致電各省財政長官限三日內將各項積壓稅欵一律解部俾維年關現狀云(平北)

赤黨擾路與當局應付

俄赤黨圖擾中東路爲目前心腹之患開議席上雖經全體閣員研究亦未定出具體辦法玆據某西人方面昨接哈爾濱來電原文略謂現中東路沿綫居民不勝困苦因赤軍三隊集於沿海各省到處擾亂且該軍委員宣言中東路係在俄國管轄之下該居民等因該路歸中國利權請其尊重勿出軌道以外之行動惟該委員强辭奪辯雖經中東路督辦一再向該軍長官交涉請其尊重中國領土及主權然赤軍愈聚愈多聲言佔領中東路等語聞前日閣議散後王正廷又召集許多外交人員於夜間在其私邸會議結果擬向越飛提出質問俟其答覆後再定對付方法云哈爾濱通信云哈爾濱俄界及沿中東路綫司法權自民國九年我國收回後在哈設高等地方各廳及沿綫分庭經費向由中央認籌兩年以來華洋人士無不感其便利不料近來該廳經費積欠數月該廳長李家鏊來京交涉兩月之久迄昨日始得電云部中僅允擔任至陽歷年底自一月起即須由地方認籌李氏不日回東與張總司令籌商辦法如地方無欵勢將停辦云又中東路護路軍總司令朱慶瀾於上月底曾奉張總司令訓令派充哈爾濱特別區高級行政長官所有哈埠及東路沿線外交司法行政軍警一切事務統歸監督節制惟朱氏以經費無著尚未表

南北統一之新條件

自羅案發生以來正式內閣迄未產出中樞負責無人所謂南北統一問題者亦寂無進行消息玆聞某方面昨接周予覺由雲南來電一則據云業與唐繼堯商定召集各省代表會議幷擬具會議條件六項中央如予承認則統一即可成立原電全文如下北京黎大總統王總理鈞鑒端密前上諫支佳塞各電諒蒙鑒悉解決統一辦法已與唐督商定由西南六省與中央各派代表數員擇地開會即名聯席會議其會議條件如下(一)尊重國會自由行使職權從速完成國憲(二)於不抵觸國憲範圍內主張聯省自治(三)實行廢督裁兵(四)請宣布民國五年以後中央所借內外債數目及用途(五)請宣布民國以來中央與各國締結各項密約(六)籌商各省善後事項共六條按自國會通過地方分權及各省製省憲案後唐督甚爲滿意謂所爭者在聯治精神不在名義且深悉憲法中亦絕無明訂務省字樣之必要惟此種主張唐督持之已久西南約同一致此次堂皇會議欲其全然不提殊難辦到爭論多日冠以一抵觸國憲字樣示絕無法外主張諒可無害交廢督裁兵之條純係官冕文章中央變通辦理亦無不可外債密約兩項於此庶政公開時代似宜布以示大公至各省本身事項多因時而異殊難預訂統籌諸第六條臨時磋議關於滇省者已大略談過毫無難題以上皆討論多次唇焦舌敝所得之結果爲此間最後之讓步舍此恐無磋商餘地且此項條件唐督業經遍徵西南各省同意均無異詞只待中央承認即可籌備開會累年糾紛一舉可定矣伏乞鈞座本委曲求全之心早定快刀斬麻之計稍事遲疑又生他故轆轉時日枝節滋生所有接洽結果謹此電陳可否施行之處乞立賜覆電由海綫拍發以期迅速而便遵行無任迫切待命之至周予覺叩儲(醒)

示就職擬不日赴本省而後再定就職日期云(或國)

銀行公會反對鹽關爲國庫券担保品

魯案公署前以銀行公會反對鹽關兩餘爲收回青島公產國庫券之担保品曾請政府與日使交涉將鹽關兩餘抽回而易以他項確寔之担保業誌報端玆覓得該會致國務院原函照錄如下敬啓者查魯案第一部協定第七章第十九二十兩條內訂中國政府以一千四百萬元國庫券交付日本政府該庫券之担保以鹽餘關餘欵項充當等語本公會曾以關鹽兩項本爲整理內國公債之第一第二兩種基金上年三月兩奉大總統明令公布有案本年二月發行償還內外短債八厘債券又奉大總統令准以鹽餘爲該債券基金並定關稅至值百抽五之時應由關餘內指撥基金如有不敷仍以鹽餘補充各等因均經公布海內咸知而近來應由鹽餘項下指撥之公債基金尚未能如期撥足懸欠甚鉅償還內外短債八厘債券應付本息尚無着落損失國信已非淺鮮此次魯案協定應付日本之國庫券又指定以關鹽兩餘爲担保不僅有違前項命令所定之案且事實上關鹽兩餘應付公債基金尚嫌不足安有餘欵担保此項庫券當經本公會函請財政部暨督辦魯案善後事宜公署撤回担保以全內債去後玆奉督辦公署復函內開查魯案第一部細目協定內收回青島公產鹽業交付日本政府日金國庫券一百四十萬元當經杳陳國務院速予指定担保品以使議結適因王內閣辭職財部無人負責致担保品迄未指定而魯案因接收期迫不能從速簽字國庫券又不能絕無担保故特呈明府院暫勉從日使之請求以關餘鹽餘充當担保同時聲明由政府再加考慮選定別項確實担保品與日本公使協定此乃一時不得已權宜之辦法一俟新閣成立由財政部選定別項担保品再與日本公使協定之決不致令整理內債各案受若何之影響除函請國務院迅飭財政部將別項担保品指定與日本公使協商外相應函復貴公會查照可也等因事關全體內債信用影響全國金融市場極爲重大匪本督辦公署函知已請鈞院指撥別項担保品抵充自應即懇早日明白宣布關鹽兩餘撤銷協定担保尊重內債基金以昭國信而符原案云云(綠)

周董兩氏活動借美債

▲大概無甚把握

據外交界消息漫遊巴黎倫敦之周自齊董康兩氏現已離英抵美將由紐約而至華盛頓從之加哥假道日本歸國聞兩氏此次赴美與美國銀行家討論借欵其隨員有二十餘人之多但美國銀行界鑒於中國政局不安及舊債不理對於兩氏之活動極爲淡漠能否如願頗屬渺茫云(陸)

黃陂宴請憲法起草委員

▲望早解決總統問題

大總統於二十四日宴請憲法起草委員會委員到者約七十餘人黃陂以總統問題此時各方皆在爭執若不早日解決恐生枝節望諸公注意此點能專討論此項俾早定出方針云爲欣盼云云(平)

鹽商董金來運動議員

自鹽政討論會提出請願案凡同一稅率之地不適用越界爲私之例鹽商視爲不利故如淮商代表業已鉅金而來收買議員冀保存其運動民生之惡例又浙商代表周湘舲亦於前日與褚輔成同車來京聞各處鹽商聯合不惜重價務將議員多數入彀則關於改革鹽政之案決不至於成立云(綠)

某派聯合舊交系抵制洛陽說

據交通界傳說近來保洛異趣之說盛傳之時舊交系中堅人物如某貴介弟等假借該系能力足以扶助保方反洛派發表高恩洪之短處以制洛吳之既爲詞多方說法大有一達目的不已之概惟保派中之較爲穩健者則主張不宜逼迫洛陽如此之甚況今次打倒洛派之高恩洪誰爲主動人物固已成爲公開的秘密今若起用舊交系分子擾落洛吳親信者之地盤未免太予洛吳以難堪恐因此引起政局之糾紛即其最小之程度亦不出保洛隔閡之成分擴大等說從中勸阻究竟如何結果尚未明瞭云(平)

國際共管中國財政將實現

▲合各國在華債權爲一起 ▲還本息不足即覓第二項担保品

日本各協約國對於國際共管監督財政協議具體計畫將由醞釀而演成事實昨得某使署消息日前各國債權代表之會議決定加邀意大利荷蘭比利時三國同向中國提出總算賬之辦法(一)將各國單獨在華之債權集合總處改作國際的債權團以示勢力之雄厚既免彼此有畸輕之嫌幷可免壟斷之慾望(二)將零星借欵化爲整數名曰國際投資但集零爲整時只就原數算結不得以現金找給中國(三)看管担保品者以事實上便利之人受此委託(此項委託即安格聯監管收入說之由起)(四)還本付息即逐次扣除鹽稅關稅兩項及已指定之担保品如不足數時即覓第二項之担保品上述四條件假使一一履行則我國財政前途之危險誠有令人不堪設想者如第四條所謂之第二項担保品頗難研究新銀團代表口中常流露于吾人耳鼓者甚似指鐵路共管蓋除地丁外僅此爲銀團視爲可靠者東鄰近日雖傳播無共管我國財政之主張但其日來加急之討債及經手借欵人棄齊債項幷與資本家聯合一致進行絕非與我好意的磋商東交民巷債權人之會議不敢信無木屐子參與云(參看別條)據某金融家言某四國早有共管之野心但內容難一致蓋各國投資有多寡權利輕者樂于共管重者則否如有線電信借欵之權利日本僅以二千萬元得之何等便宜共管則日本讓此權于國際未免失算他國亦然且一債利率不同關係不同化零爲整頗難有此一度難關或打破共管說亦未可知云(央)

勞之常不敢代部之原因

玆據交通界方面消息高恩洪任交長期內約計虧欠三百五十餘萬元不知下落高已畏罪潛逃內之勞之常亦不敢爲之彌縫部中應償到期外債已無欵應付所有存欵均被高携去一空故勞之常雖奉令代部亦不敢負責二十三日勞氏入府進謁黃陂聲明凡交通部大小事件均須由府院作主個人僅負維持現狀之責否則決不就任代部職務黃陂無法已允照辦云

孫高之行踪

▲孫丹林由烟台回里 ▲高恩洪將自烟轉洛

昨據烟台來函謂孫丹林由津來烟下榻於陸校現擬回原籍十四日午後道尹陶思澄前往謁見孫贊應艦於十六日送孫回里至高恩洪則携其眷屬十餘人畜裝商客日前乘新豐船抵烟聞亦擬轉回蓬萊原籍將眷屬安置妥當再赴洛陽云又一消息謂高在威海衛先是自天津出發乘怡和洋行通州輪船大餐間至煙台高之弟爲烟台電報局局長告以現在風聲甚緊不可在此勾留遂改乘往威海衛之輪前往暫避云(陸二)

又發覺日人供給馬賊軍械

▲輸送中爲奉軍扣留

奉天來訊奉天滿蒙商會之哈爾賓支店長松永素氏此次秘密供給馬賊軍械正在輸送途中爲中國方面發覺扣留實該軍械係德國式毛瑟槍四十三枝八響手槍三十八枝子彈九百粒尉官肩章三十份軍帽三十頂黑絨軍衣五套彼係以爲供給黑龍江省綏州縣之馬賊頭目天照者現在該軍械全部均爲中國方面扣留松永素亦爲中國軍司令部拘禁現中國軍司令部正在調查之中因其與奉天本店亦似有聯絡故正與日本方面交涉云(神)

新閣員支配之昨聞

▲接洽中之閣員名單 ▲天津方面之磋議 ▲張敬輿之請示保方 ▲黃陂對新閣員之態度

閣員分配一節連日張敬輿與津保方面接洽之結果已決定將財交內閣保農法敎屬議院海軍聯任陸軍蔣雁行外交王正廷其名單確定者已有七部祇餘財交兩席雖已預擬妥協惟因保方對于此事尚未加贊否之詞因此張氏又甚費斟酌據接近某方面者云天津派所擬議之人物與保派不一致蓋津派重在張英華張志潭邊守靖保派重在劉夢庚王毓芝吳毓麟而曹使則一言不發依目下之事勢觀之國會方面似趨重于保定張紹曾則稍爲傾向于寶塹黎黃陂則與國會之意見略同結果仍以保派人物稍占優勢惟據別一消息則謂此項閣員已決定者約有八部(一)外交王正廷(聯任)(二)內務高凌霨(聯任)(三)陸軍蔣雁行(新任)(四)海軍李鼎新(聯任)(五)司法褚輔臣(新任)(六)敎育彭允彝(聯任)(七)農商張國淦(新任)(八)交通吳毓麟(新任)惟財政一席最初本擬王毓芝因王絕對不就後又有改提楊壽枬劉恩源黃郛之說但以曹使之意思測之擬仍注重王劉二氏王如不就則劉氏有望云又訊張氏自將名單向各黨接洽後于前日復派其弟偕劉恩源持此單赴保面謁曹使徵求意見昨晚劉等已返京復命曹對張閣擬極表贊成惟對閣員名單並無甚表示云云張氏嗣又同其弟及劉磋議結果決仍照原定主張將內交財三席讓與直方並將三席各擬兩人列單送請曹使選標云又訊閣員人選問題據聞各方面均有代表聚集天津共同磋議截至昨晚止大致就緒又張內閣之外交總長一席張氏所屬意者爲施肇基王正廷兩人(民北醒德明)

青島接收後之問題

▲鹽田尚未移交 ▲日人在鐵路沿綫設立領館 ▲魯學界之通電

鹽務署及鹽務稽核總所日前爲接收青島鹽田曾派吳大業張松生王共康吳扶青等赴青在久留米街設辦公處預備二十日實行接收並即協同日委員於十八日赴城陽定於二十日實行接收鹽田近日委員方面又提議延期蓋因日本方面估價總額爲七百七十八萬元綱內中日委員會協議採用折衷辦法中日各認三百八十九萬元日本方面所認者歸由日本政府担任小幡公使日前呈報本國但迄今尚未接到訓令故前所規定二十日接收之期未能實行因提議延期聞日本方面擬俟明年一月六日始行移交該委員等因接收之期尚遠近已束裝返京以便報告外交當局與小幡日使交涉督促日本鹽商以期速爲移交云又青島交還鐵路沿綫純屬內地性質日本人自然不能雜居外人既不能雜居又焉有外人設領事館之理其理至明乃現在鐵路未交還沿綫未開埠之前日本忽竟在沿綫之張店坊子博山三處設立領事分館誠至堪駭人聽聞者也其派定之分領事(一)博山分領事館派定宮城(二)坊子分領事館派定生島(三)張店分領事館派定幅田以上三處均于年前成立云云又魯省學界昨致政府及參衆兩院兩電表示意見其原電如下(銜略)青島收回關係至重一切要務正待進行欲市政之昌明賴經濟之寬裕所有青島公產沿路礦山自應收歸公有認真整頓使收入日漸增加方設施有所措注乃有人乘機壟斷勾結外人利用餘貲假借名義在北京包辦礦產埠頭發電屠獸各種事業擬奪公利以肥私囊東人一息尚存誓不承認懇請貫澈主張收歸公辦以裕財源而利市政云云又電(銜略)青島交涉節節失敗國人方痛心疾首思圖挽救之不暇乃外交當局竟擯許森領事在青島市內設警五處市外設警四處主權喪失收回之謂何此次收回青島實爲各國交還租借地之先例似此頹靡不振外交前途何堪設想懇請嚴重抗議取消日人設警職彼野心挽我主權山東幸甚中國幸甚(神戒亞)

參院方面之與張閣

▲同意案之與參議長問題 ▲黃陂疏通參議員 ▲李烈鈞電賀張閣 ▲楊干接洽妥協之條件 ▲參議員對張閣之態度

政學會議員現在趁此時機極力主張先行改選議長再投同意票昨日王家襄一派議員與楊永泰派交換意見之結果(一)以楊永泰當選參議院議長但於秘書廳職員有相當之保留條件(二)以王家襄入閣將來參議院通過閣員時由楊負通過王氏之責任條件聞此意見雙方均已妥協並定下星期二開議長選會即於星期三開會投票通過張閣同意案又據府院消息黃陂爲愼重起見昨日復派某某議員等分向參議院各派議員疏通以期下星期三順利通過又黃陂與張敬輿于昨今兩日仍極力向各反對派疏通除頭髮胡同及某俱樂部已由彭某呂某担任外所餘之少數人已不足慮又訊參議院各系議員之態度據最近情形可分三種(一)小孫派對于該案仍持衆議院本系之主張先決提案人之資格(二)討論系聯合即予通過(三)益友政學各系因該案已經衆院通過決不主持再生枝節至不得已時則守中立態度是以張案意見仍未一致其原因實以民八議員中之孫中山派焦易堂系孫伯蘭派之王用賓系反對爲最力且研究系除王家襄有入閣希望態度鎮靜外其他之多數亦均不表同意現政府爲謀張閣早日實現起見已着手爲切實之疏通但能否收效刻尚無十分把握又聞參院各派議員對於張閣同意案無甚問題惟參院本身事件尚甚複雜或因此影響及於同意案亦未可料又自衆院通過同意案後連日各省區吏紛紛來電預賀茲又有李烈鈞來電恭賀大致謂執事恢復法統功在民國此次出任揆席良殷忭賀云云(亞民博北陸北)

施肇基到津後之態度

駐美公使施肇基此次回國外間均謂將有外交總長之希望但昨有由津回京者談及施之狀態謂施此次到津專爲料理私事並無利祿之希冀前曾語人曰中國政象弄到如此地步實所不料予對於政治問題亦願聞問現在所盼望於政府者首先實行統一是爲最要之計劃苟能統一實現則吾當辦外交者亦不至十分困難云云施在現擬將私事料理就緒後進京一行謁見黃陂面陳外界情形及各國對于吾國之觀念然後回滬再行放洋赴美云(明)

湖南路債解決續訊

據財政方面消息湖南路債息問題迭經使團銀團交涉迄已解決中政府允於十一月鹽餘內一次扣淨計十五萬五千一百六十九鎊四先令一本士昨已由財部正式函達滙豐銀行請該行準備將十一月鹽餘中扣去一百四十萬元分滙英法義銀行撥付債權人鹽餘實存二百六十二萬元再由安格聯提去公債基金一百萬故實存不過一百數十萬元云云(洋)

蘇齊督北上行程

洛吳因有種種事務如滬衛行動援閩計畫長江防務徵求最高問題之同意等亟須與蘇督面商聞齊撫萬業已允可不日即由甯起程來漢轉車至洛然後再順道赴保云(平)

漢口日郵定期撤退

華府會議議決在華客郵定於本月三十一日一律撤退聞交通當局業將收回手續準備完竣屆期即可實行漢口方面之日本郵局已從事移交其中日兩方原有之辦事人員一仍其舊云(神)

新亨銀行廣告

本行額定資本一百萬元全數收足經農商部財政部批准註冊在案經營商業銀行各種業務存欵放欵押滙貼現滙兌等項無不力求公道敏捷所有業務偏蒙惠顧是幸 常務董事

總理處 北京東交民巷西口瑞金大樓 電話東局三千四五百六十五五五

營業部 北京東交民巷西口瑞金大樓 電話東局四三三

彰德同泰源實業股份有限公司通告

啓者本公司第四屆股東常會玆經董事會議定於本年陽歷壹月拾八日在彰德城內開會報告上年營業狀況務希股東諸君携帶股摺於會期前二日惠臨公司換取入場劵以便屆期蒞會倘因有事弗克親臨者亦請委託代表給予證書俾資此佈

百代 特請 高慶奎 名樂 珠簾寨第二段 戲迷傳 罵曹 九更天

西國名樂 英國著名歌樂 法國陸軍軍樂 俄國馬隊軍樂

女西醫楊素蘭

前任廣東公醫院醫席 今來京設醫務所

專理 婦兒內外全科 齒科 種痘 注射各種新藥

無量大人胡同三十八號 電話東局四六二三號

▲閩局近日之形勢

▲許王臧召集善後會議　▲黃培松不就保安總司令　▲滬盧反對孫傳芳援閩　▲薩鎮冰電中之閩局　▲張清汝投降王臧

閩省局勢張清汝服降後泉屬一帶已停止戰事現在上游方面尚有常軍一師與王獻臣之各部下游方面則一縣有一縣之自治軍其編制既與尋常之隊伍不同而統率者又無有一定之統系因之往往偏野收拾尚難王許臧等曾於巧日（十八）在省召集善後會議臧致平派楊某列席結果決定四項辦法（一）由王永泉所部專任延邵防務以防贛軍侵入（二）由李部（稿林）担任汀永防務監視王獻臣（三）由臧致平防守漳州阻止粵軍入境（四）由許崇智薩鎮冰黃展雲宋淵源接洽收編自治軍問題議定後聞薩氏曾致黃培松一電請卽取消保安總司令部黃接電後業已復電許可并聲明本人并未就職將來關於收束自治軍事宜自當隨力之所及略予帮助云云但据另一消息則謂閩南各界以黃培松傾向中央現已改推泉州自治軍司令高義爲保安總司令云又吳使派孫傳芳援閩一節各方面多有反對者昨聞盧子嘉電致中央亦表示反對態度力請中央禁其前往黎接電後已飭參陸辦公處電告洛吳轉令孫氏緩行并聞曹使亦有電致洛對於孫氏援閩之舉亦極主張緩行云云又尹驥洪兆麟翁式亮等均已開往上杭其在閩之靖國軍暨民軍相繼開往閩南日內該處或有戰爭至福州方面情形薩鎮冰昨日來電報告略謂在閩各路統兵長官因無正當統系早不聯合現擬粵軍進攻已書分權限許崇智專辦抵禦粵軍王臧專謀防止北軍入境惟各軍均乏餉械故無具體政策請卽乘此派員來閩分途與各首領接洽似可不用武力卽爲和平解決云云聞黃坡已電劉冠雄責成會同薩鎮冰分途接洽各路援軍在此調停之時亦暫停止前進云云又據福州電訊南安已由自治軍張貞攻下張清汝派員向王永泉臧致平求降條件已議妥張允將殘部交臧王改編另給五萬元離閩云又聞黃展雲暨各軍官聯名電劉冠雄謂日來泉州南安惠安均已由我軍攻克長樂敵軍亦已敗退閩局粗安聞先生又將持北廷鎮撫使之命來閩昔年引進李逆爲禍桑梓閩人久已拜賜今欲重演惡劇我等萬難坐視云又王永泉劉冠雄接泉州張師長電云弟之通電業經發出聲明與王臧取一致行動擁戴孫大總統段上將軍宗旨確定至死不移務希切實陳明王許兩總司令然論軍政統屬均可從長計議弟之所以久而未決者因受李督深恩不忍遽背茲據汕頭來人確報粵軍利用李督擴充地盤且陷我軍自相殘殺藉收漁人之利陽行援助之名陰行併吞之術險詐很毒不可與共患難也明矣安海防地因疏防備致被襲取現令前線暫停反攻以表始終退讓臧公能否有信尚不敢必如仍不能見諒則其曲不在我矣等語（民洋靈大）

▲直奉和議之積極進行

▲有再派陸宗輿赴奉說

據日人方面消息現在天津派主持之直奉和議問題仍在積極進行之中關係人物連日均集合於天津義國租界之曹宅陸錦王占元等亦每日出入其間聞彼等將再派陸宗輿赴奉與張作霖商議和議以謀迅速解決云（神）

▲最高問題之近訊

日來外間盛傳最高問題業得奉張浙盧同意且有北方十一省區贊成之說茲據調查此事之進行雖未停息然聞奉浙保三方對於此事雖信使頻仍但終以西南方面爲慮擬留此主座副座問題爲將來安協之分配故於事實上尚無進展消息（北）

▲豫省匪勢漸退

▲老洋人受撫之七條件　▲靳雲鶚懸賞購匪

豫匪桿股老洋人（卽張廷獻又卽張慶）所部近受靳雲鶚之招降磋商旬餘已得結果其商定條件（一）老洋人一股投誠願受改編（二）改編之始老洋人先將所擄外人釋放以示誠意（三）兵匪約定各不相侵不得無故放鎗以免誤會（四）由靳氏改編老洋人部衆爲十三營一律先發一月糧米及全副軍裝以示誠意（五）改編後暫由老洋人與得勝兩人統帶（六）由靳氏酌給槍械以便戴罪圖功（七）由靳氏代向曹吳兩使張督理請求准該匪改過自新編爲正式軍隊此外尚有條件但一時不能盡憶雙方將條件訂妥畫押簽字後先由靳軍將糧米若干包點交老洋人老洋人亦已如約放出洋票（外人之肉票）云又據十八日前防報告是日十時在上下倉頭遇匪接戰馮使遜齋率所部并靳師五十三團爲中路段團爲右翼郭團爲左翼三路進攻激戰甚烈斃匪無算匪勢不支向西北退却已追至岳村云靳司令開報當卽賞二千元以示鼓勵并派馮使爲靳一路游擊司令率原有各團加入詹團向前追擊岳旅長爲第二路游擊司令率所部并靳師楊團閻團在大營商酌務梁窪牢札一帶游擊餘匪駐汝張旅長在蟒川觀上石太街臨汝鎮并指揮伊陽尤馬兩營相機堵截聞已由岳村進勦追至老婆寨惟此處萬山之中勢極險固不易攻擊靳司令現懸賞格如將該寨攻下賞洋二萬元生擒李鳴盛陳清雲者各賞洋二萬元擊斃者各賞洋一萬元（陸洋）

本京新聞

◉二總長大鬧芳嘉園

▲李根源縱弟行兇　▲薩鎮頭日叫恩人　▲吳諸議大受埋怨　▲打赤膊栽倒地上

日前賈家胡同芳嘉園雲南會館忽來一醉漢自稱李武臣說他的父親李大茂做過千總他的大哥李根源現做總長一進門就叫快取鴉片烟來門者回答此處沒有李武臣使大踏步走進上房說這個地方是我家的你們是些甚麼人在這裏盤踞我是二總長李二大人你們都替我滾出去當時把上下衣服脫得一絲不掛逢人便打其時雲南的闊人差不多都在那裏聽見外面叫喊不知何事當有趙某張某出來一看知是李武臣發了酒瘋趕緊退到屋內這李武臣眼快遂卽跟踪上去進門時栽倒地下經人將他扶起李大打特打茶壺盌碟滿屋紛飛趙張二人潛伏桌下其時有一老人坐着未動李見之發膝跪下連呼恩人恩人不置額碰地有聲此老人問其何以至此據說我的父親李大茂是你提拔的我的哥哥李根源也是你栽培的現在我的父親死了求恩人救命老人見其言語支離遂叫他起來出去倚椅而立不予置辯李武臣又要求老人趕緊通電到其住宅要李根源親身來接才去其時有人電達李宅李根源汽車嗚嗚由豐盛胡同跑到賈家胡同看見李武臣太不像話把屋中玻璃打碎不少手也弄破了李根源叫他休息問他怎麽吃酒的他說嫂嫂請客吳某就是你新委諮議的他勸我吃的我並沒有醉你也替我走開李連聲嘆氣說報應報應並向老人陪罪聽說這老人姓丁就是威將軍云（洋）

普通新聞

◉交通部特派員出京　交通部因膠濟接收昨又派參事陸夢熊徐洪赴青島以資贊助該員等已於二十四早出京矣

◉李根源派查上海工商　甘肅省長林錫光拒絕實業廳長葉懿範到任李根源以葉既屬無法赴任卽派其往上海調查工商事宜云（德）

◉保方人事往來　曹保爵辰後日保定方面又有各黨派各要人前往者頗多究因何事雖窺真相或關心時局者當一望而知耳

◉吳佩璜昨已出京　昨日下午有人見吳佩璜乘汽車疾馳出西直門去又有人於兩點半鐘在沙河見吳坐汽車中偕坐一瘦男子面色蒼黃車行疾速似係趕乘京綏車意者吳氏將由京綏路轉走他處以避耳目乎究竟吳氏是否一去不回但看明日是否回京云（陸）

◉明年日本將加增揚子江艦隊　據日本英文告知報消息日本當局已決定加增中國沿海艦隊現有軍艦七艘在中國各口岸明年將加增新艦四艘惟舊式之二艘將退回日本計共有九艘之多如此則日本在中國之艦隊英國第一日本可稱爲第二云（美）

◉任免淮泗道尹之糾葛　安徽淮泗道尹李維源皖人久欲將其逐出皖省計世英近以追於衆意將李撤任而委余諳密前往代理淮泗道尹距余到蚌李竟敢抗不交卸言斷絕有二十多萬欲與余定交代條件云（光）

◉滬商會電勸吳佩孚裁兵　兩湖巡閱吳佩孚此次在河南勦匪勝利曾于數日（十九）去電上海總商會報告一切該會接電後開于養日（二十二）亦覆一電勸吳佩孚裁兵其原文如下（銜略）蒸敦兩電本悉中外被擄人士承督飭軍隊設法救之出險生民之幸更能加意全省秩序早日回復并望裁汰部伍與民休息使本會刪日養電主張得自豫省首先實行則鈞座之義聲仁聞實足昭示宇內云云

◉參議院行政委員會規則　參議院修改院法已經二十三日院議將全案通過茲將議員戰滌塵等昨提出之參院行政委員會規則披露如下第一條行政委員會之行政不得涉及院法賦與職權之外第二條行政委員以分次抽籤定之其名額以各省暨各選舉會得出一人爲限第三條選定人不願就職時再行抽籤另定第四條行政委員任期六個月第五條行政委員出缺時應抽籤另補其任期以原任爲限第六條行政委員得兼常任委員暨特任委員第七條行政委員會以議長爲委員長以副議長爲理事第八條委員長有事故時理事代理之第九條行政委員會行使職權須有委員過半數之出席過半數可決之可否同數取決於委員長第十條行政委員確有違法事實經院議可決卽解職另補提出者戰滌塵姚翰卿劉玉麐郭寵麐楊國瑞（神）

◉朱兆莘對退還庚子賠款之議論　倫敦二十三日電中國駐英代使朱兆莘對人談及泰晤士報訪電事略謂英政府有將庚子賠款撥充教育經費之意聞之不勝欣慰此事實爲一種極賢明辦法蓋一則可以增進中英關係一則效力所及英國在華商業仍得佔較大部份且今日之學生必爲異日之商家亦殆無疑義也朱氏又極贊成泰晤士報之言論主張中國學生應大半施以醫藥技術及農林工務數員等之教育至英國各種分科教授固亦極爲華人所重視惟中國于青年學子更當注重于實地訓練俾得應用于適合東方之情勢也朱氏又謂余可以私人意見說明此次駐華英使所表示之好消息必爲一般華人所歡迎而華人對于英國教育事業亦必報以善意與諒解云（秀）

◉綏遠都統易人消息　綏遠都統馬福祥有調京供職說原因係該區公民團代表劉某屢次來京控告而陸軍第二十師師長閻治堂原調離陝西爲處置豫督問題今豫督已解決閻之所部均已調至觀音堂駐紮似無所歸閻氏爲保洛兩方實議之人已均囑其駐京人員向新閣力保閻氏繼任綏區都統聞閻氏昨晚由津回京已得津方之同意云（大）

本京瑣聞

▲新年開放兩壇　內務部日昨飭知京師警察廳以時屆新年所有天壇先農壇明年元旦日起仍照往年成例一律開放任人遊覽以慶新年小本商販亦可藉此發展營業云（擇）

▲中國及教會學堂之今日　十二月二十五日懸掛國旗各機關團體均休息一日係因外國蔡鍔在雲南擁護共和之紀念並非因外國耶蘇聖誕而舉行慶賀休息者去年某外國報登一新聞謂某傳教士初次來華正當十二月二十五日見如此熱鬧以爲中國人大半皆信教也此爲不明中國事體之一笑話又每年十二月二十五日俗稱外國冬至又稱聖誕佳節照例送給小孩物品如聖誕老頭之玩物（紅衣白髮背負一囊）是一種玩具教會學堂男女學生多於是日以物品酧贈或演戲演電影音樂等以盡一日之權猶以北京青年會滙文大學燕京大學培華篤志各學校及各該教會爲熱鬧（二）

▲護法議員之會議　日前護法議員百餘人在頭髮胡同六號開會討論護法進行辦法在外整頓護法事務及籌款事項又召集會議大多數主張照舊稿繼續制定各種旗幟擬不日開會前往以示堅持到底之意云（大）

▲總統府之年關難　據公府人云本年六月以來總統府之窮爲前十年所未有黎總統就職之第二日之大減公府經費爲十萬元（項城時代無論矣卽河間東海時代皆三倍於十萬元）已覺不敷而財政又復逐月推延閏公府自六月至十二月份此七個月間僅收到四十三萬八千元尚欠二十九萬七千元（東海時代每月二十六萬二千元則七個月之收入不及彼時一個半月之多）又總統福費爲軍二萬元蒙古王公賞品二萬元年終犒賞軍警兩項二萬元等均係墊借而來總計之已欠三十二萬二千元矣故公府文武職員之欠薪已達十二萬元之多（財部所撥者尙有兌換券若干萬在內）羅文幹財長時聲明每月總統府經費只撥五萬元則既減而又折半矣故庶務司則財部當局累入既不能付而墊借更何胡人傻呈請總統指撥的款以資應付否由過債權者說話來終而索薪者又接踵而至云（二）

▲李根源又發表人員　農商李根源昨日又發表部員如下（一）李德瑚委充諮議（一）張篤倫派充第三棉業試驗場場長（一）陸鴻迺派在工商司第三科辦事（一）鄧雲鵬派充本部諮議（一）張光奎派往陝西考查農工商業事宜（一）此外又特保張鼓等十六員以簡薦任職分別存記升用云云（美）

▲又發現一個小團體　江蘇議員陳中等重行組織國際協會設通信處於虎坊橋近來各省議員之小團體不下數十個矣（戒）

▲亞聖忌辰行禮　陽曆明年一月一日（卽舊歷十一月十五日）爲亞聖孟子忌辰循照向章凡孔教會同人於是日午前九時至午後四時齊集宣武門內甘石橋孔教會本部敬謹行禮云（弋）

▲罰金改責手板　警廳薛總監因近來各區屢獲賭案牽多罰金釋放伊等多不畏懼嗣後各區抄獲賭局一經解廳局首賭徒一律重責手板再犯者先打後罰充苦工已定於明年一月一號實行云（擇）

▲元旦祝賀典禮　明年元旦各行政長官對元首覲賀典禮日前已由總統府禮官處規定（一）國務總理各部總長（二）高級軍警行政官及各部次長（三）蒙王公（四）國會議員（五）各督軍代表（六）清廷代表（七）八旗代表（八）公府職員（七）

要件

憲法起草委員審定之國權與地方制度

憲法起草委員會業將國權與地方制度分別審定昨已咨送憲法會議茲將其咨文與審定之件照錄如下憲法起草委員會爲咨行事查中華民國憲法案自經過二讀會議決增加地方制度專章以來所有該章原案及修正案均尚在審議中未及提交大會茲本委員會依據逐次審議結果議定地方制度修正案全章都爲十條並依立法上之順序於原案國會章前增加國權一章都十六條以明定國家之組織劃分中央地方之權限對於原草案爲綜合大綱之規定確立地方制度之基礎茲於本月二十三日開三讀會全體可決茲特分別繕錄成件先行提出以便貴會早日開議藉速制憲進行其他如關於國民生計教育官吏各章條及其他應行增收之條項均經擬具草案一俟開會議決卽當續行提出至於此次提出之國權及地方制度兩章之說明書現正由各起草員分別準備屆時另行補送可也此咨憲法會議（第五章國權）第一條中華民國之國權屬於國家事項依本憲法之規定行使之屬於地方事項依本憲法及各省憲法之規定行使之第二條左列事項由國家之法並執行之一外交二國防三國籍法四刑事民事及商事之法律五監獄制度六度量衡七幣制及國立銀行八關稅鹽稅印花稅烟酒稅其他消費稅及全國稅率應行劃一之租稅九郵政電報及航空十國有鐵路及國道十一國有財產十二國債十三專賣及特許十四國家文武官吏之銓試任用糾察及保障十五其他依本憲法所定屬於國家之事項第三條左列事項由國家立法或執行並得令地方執行之一農工礦業及森林二學制三銀行及交易所制度四航政及沿海漁業五兩省以上之水利及河道六市制通則七公用徵收八全國戶口調查及統計九移民及墾殖十警察制度十一公共衛生十二救邮及遊民管理十三有關文化之古籍古物及古跡之保存上列各款省於不牴觸國家法律範圍內得制定單行法本條所列第一第四第十第十一第十二第十三各款在國家未立法以前省得行使其立法權第四條國家對於各省課稅之種類及其徵收方法爲免左列諸弊或因維持公共利益之必要時得以法律限制之一妨害國家收入或通商二二重課稅三對於公共道路或其他交通之利用課以過重或妨礙交通之規費四各省及各地方間因保護其產物對於輸入商品爲不利益之課稅五各省及各地方間物品通過之課稅第五條除第二條第三條第四條所列舉各事項外皆爲省之事權省法律與國家法律牴觸者無效第六條省法律與國家法律發生牴觸之疑義時由最高法院解釋之前項解釋之規定於省憲法牴觸國家法律時得適用之第七條國家預算不敷或因財產緊急處分經國會議決得比較各省歲收額數用累進率分配其負担第八條財力不足或遇非常災變之地方經國會議決得由國庫補助之（未完）

◉京漢鐵路管理局廣告（第壹百六八號）

本路現擬採購各種材料業經呈奉交通部核准用無限制招標辦法登報招標茲將各種物料名稱分門別類編爲七組分期在本局當衆開標（計開）第一組消耗品定於十二年一月二十九日下午四時開標投標押欵壹千元第二組五金雜件定於二月五日下午四時開標投標押欵五百元第三組木料定於一月二十二日開標投標押欵五百元第四組文具定於一月二十五日開標投標押欵壹百元第五組機車配件定於二月十三日開標投標押欵壹百元第六組工具定於二月十九日開標投標押欵壹百元第七組電料定於二月二十二日開標投標押欵壹百元所有各組物料清單投標封套可到本局材料處領取各組標函應於開標前一日寄到本局投標押欵不得標者卽行退還得標者可移充承辦押欵在發訂合同之時應繳納承辦押欵合總價百分之十前項投標及承辦二種押欵得任用現欵繳納或用交通部認可之銀行之實欵保單及交通部認可之證券替代之至路局擇標並非以每全組之總價爲標準而定取舍路局有予每組內擇廉採購之權惟最低之價未能卽認爲得標合併聲明

◉譚伯清醫生慈濟丸

本醫生在京行道有年曾製此丸以爲病者倉猝難求醫藥之需經驗病不勝枚舉于是知者咸以效驗神速踵門名求只以濟之不遇救必未普故特此家傳秘方揀選地道藥材親自督棟成丸壽之於世此丸專治四時感冒發熱頭痛食滯停飲胸腹脹滿嘔吐瀉痢霍亂抽筋肚痛絞腸及心胃氣痛小兒慢驚水瀉等症其應如響誠居家旅行必備之良藥也　各處均有代售　每瓶一角　每打一圓　總發售處北京東城五老胡同門牌二號電話東局一九三八號

德國西門子潑羅拖新式汽車及燈泡電料現貨到京

登市口西口四十一號　電話東局三二四八號　豫豐公司謹啓

▲津公司　超等名角　孟鴻茂　揚州巴小山　陳明貴合唱穿心跳槽　張少泉合唱頭二段　武松殺嫂　陳貴明合唱十杯酒頭二段　法界中街十六號路　南局電話一四二三四號　百代公司謹啓

◉裕華商業儲蓄銀行遷移通告

啓者本銀行現定於十月三十一日卽舊歷九月十二日遷移廊房頭條、開路南七十三號門牌土庫樓房內照常營業業經呈報警廳在案凡各項定期活期存欵抵押放欵滙兌貼現及各種有獎儲蓄業務如蒙惠顧無不格外克己手續敏捷以副諸君雅意本行新遷地址前門外廊房頭條路南七十三號總理室電話南局四千零二十六號經理室電話南局四千三百十九號營業室電話南局四千三百十八號儲蓄部電話南局三千六百九十六號電報掛號零三六一

痰喘癆傷雜癆各種

咳嗽

樂山潤肺止咳化痰丸　婦老幼　傷風咳嗽　感冒肺寒　無痰無飲乾咳　氣管塞閉不通　無論遠年近日　新久輕重痰喘　每交節令必犯　五癆七傷各症　球註冊商標……

門大街鮮魚口外迤南路東中華大藥房電話南局四千六百六十號

天津單街子老德記藥房

西藏青果　TRADE MARK　商標

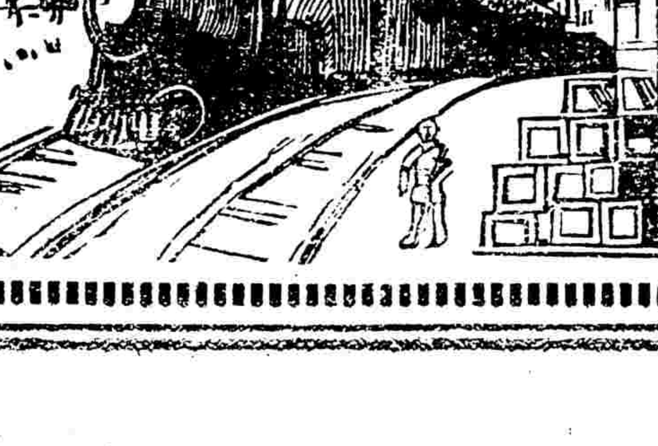

本堂不惜巨資特由西藏運來青果其味清香其性溫和專能化痰去胃火烟喉疼痛口乾舌燥食不消化胸腸於悶口苦無味精神不爽痔疫瘟毒惡味濁氣每用一枚口中合化生津止渴或用開水冲飲與龍井茶無異一切功效筆難盡述居家必需旅行必備幷可作贈送之禮品會場時不可不用梨園界不可不食外埠函購郵局代寄信到卽發藥品價目大盒一元中盒五毛總售處北京前門外大安瀾營二十六號門牌代售處北京前門外觀音寺路北任寓賓宴樓內普生堂謹啓電話南局二五四二號（注意假冒）

居家旅行必備

城南遊藝場

崇雅社坤班戲目

（晝戲）千金一笑　鮮牡丹　法門寺　李伯濤　王馨蘭　長板坡　于紫雲　辛安驛　于紫仙　寄子　尙小卿

（夜戲）蓮香　鮮牡丹　浣紗計　李伯濤　王馨蘭　胭脂虎　方震濤　拿謝虎　于紫雲　闖府　尙小卿

（內屋）鬼仇偵探長片　電影　日夜准演

明德社

新劇戲目　（日）後本武松　（夜）後本火燒百花台

海內著名惟一悲旦　天夏人　王呆公　吳審聽　胡化魂　青萍　蔡灼灼　周一郎　馬痴佛

第威德補腎丸

真金不怕火

大都市上所售之補腎丸。其藥性均從大便而出於腎部則見效甚微。第威德補腎丸之藥性。能直達腎部。服後小便就特藍色。即可証明其藥性。已至腎部膀胱。此丸爲六種藥料配合製成。內有一種妹替連藍。功能清尿消毒排除體內有一切之尿强酸。可使身體常得舒適。此即第威德補腎丸功效之特點。較之他種補腎丸效力誠有天淵之別矣。此丸在華已治愈數千萬人。近接各方謝函。不計其數。茲將李君來函披露如下。

第威德貴公司

李文蔚君玉照

主任先生台鑒鄙人自民國八年得腎虧之症於今一年有奇奈何不獲調腎良劑弗能治愈今得貴公司贈送補腎樣丸試服似覺稍差遂向敝處中西大藥房購來一瓶服後漸漸見效飲水思源不勝感激如此良劑眞神藥也特此蕪函聊伸謝悃敬祝貴公司造福

感謝人李文蔚謹啓

主治

背痛　風濕　血毒　膀胱失司　婦科諸症
骨痛　腎炎　腎痛　精神恍惚　神經疼痛
腰痛　便濁　脚瘋　膀胱有石　小兒尿床

◉注意藍尿

第威德補腎丸內所含貯藍色藥素名叫妹替連藍爲治腎病最好的一種藥質服後便尿變爲藍色就是這妹替連藍的功効諸君切弗誤認這藍色藥素當作顏料試觀服顏料之後其色必由大便而出小便的顏色終不會變的因顏料是一種定質不易溶化所以必從大便而出如妹替連藍很易溶化故能直達腎部及膀胱等處可使體內尿强酸毒質漸從尿道液出此種毒質爲腎病背痛風濕諸病之媒介

英商**第威德製藥公司**　上海漢口路A字一號

價目

大瓶每瓶洋二元七角五分　小瓶每瓶洋一元五角
大小瓶每六瓶洋十五元　八元
大瓶裝藥一百粒　小瓶裝藥四十粒　購大瓶較爲便宜

如蒙函購必請掛號否則如有遺失敝公司恕不負責　(22)

第威德痔瘡膏

◉療痔唯一聖藥

發明全球聞名之第威德補腎丸之製藥公司、曾在英國倫敦、設最完備之化驗室、監製一痔瘡膏、堪爲世界愈痔之至寶、此膏裝有射藥器、用時極爲簡便、能使藥直達患處無餘、故無論內外痔或流血奇癢、均能立奏功效、爲世界治痔唯一妙品、蓋用極有價值之藥料製成、敷於患處、即能舒適涼爽、治愈較速、凡患此症者、盍速試之、免受此種痛苦、

價目　每管一元五角　每半打八元　寄費由本公司担承

發售處　上海漢口路A字一號第威德製藥公司　中國境內各埠大藥房均有出售

第威德消毒松香膏

◉**能治刀傷水火燙傷以及皮膚諸症效驗極速**

◉此膏爲家庭中必需之品。或有發生皮膚上之痛楚。即能使用。效驗如神。故家家宜備。

◉第威德消毒松香膏。功能生肌潤膚。爲治愈各種瘡癰。並頭瘡或刀傷水火燙傷。及一切皮膚諸症之聖藥。

價目　大小盒　一元五角　六角

◉此膏有天然醫治之能力。敷後能將傷處毒菌撲滅無存。弗論患膿瘡。癟瘡。黃水瘡。及凡關於皮膚諸症者。均應驗如神。誠爲無上之至寶也。

◉凡患上列諸症。因他種藥料不能治愈。惟第威德松香膏悉能愈之。

▲發售處　除上海漢口路A字一號本公司外中國境內各埠大藥房均有出售

明哲之士必保其身

世上之人可分三等其一不知愛惜身體者其二雖自知有病而不急治之者其三稍覺不適即事預防此乃明哲之士既保其身又保其子女之健康

明哲之士自服**司各脫乳白魚肝油**並使子女服之則强健無病父子皆樂年老可無愁悶

故明哲之士終身快樂其子女亦爲人所欣慕

商標

謹防劣貨以假售見欺請注意司各脫油包上有漁夫負魚之商標

(三)　各埠大藥房出售

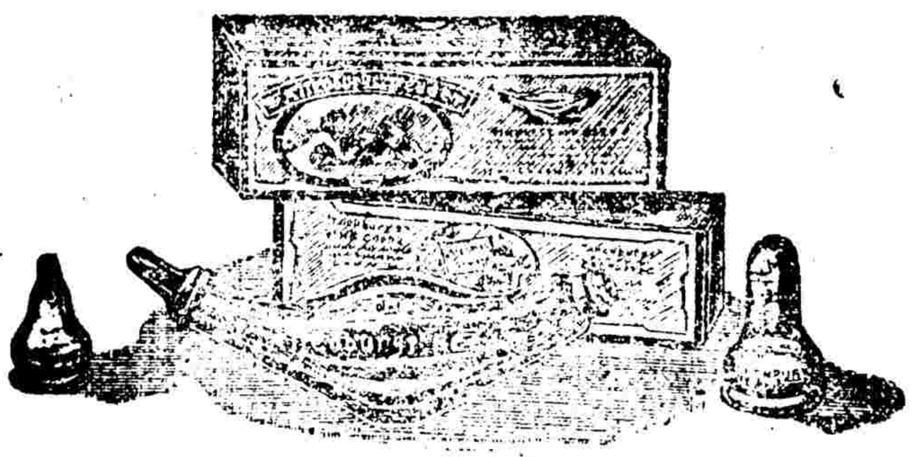

愛蘭百利奶瓶

愛蘭百利奶瓶即船形之瓶係製造著名愛蘭百利代乳粉之倫敦愛蘭漢百利公司發明製造其用法之簡便與質地之堅固耐用爲市上各種奶瓶之冠諸君幸勿購廉價之品或粗劣之奶瓶蓋此項橡皮因其內部不易洗滌往往發生病症於小兒用之爲害滋大惟愛蘭百利奶瓶製造甚精全身無可以容留塵垢之處且亦甚易洗滌故無上述之害如蒙惠顧請認明[illegible]

敝行備有育兒寶鑑一書於育兒之法言之甚詳如蒙函索即寄

上海廣東路四十號愛蘭漢百利有限公司啟

各埠大藥房均有出售

中國華洋義賑救災總會
浙災急募賑欵大會於十
二月一日起開始募捐十
二月三十一日截止如蒙
海內外諸大善士慨助
捐欵請交　中國　交通
滙豐　友華　東方　滙理
浙江興業　中華懋業
七大銀行代收
或逕交無量大人胡同三十六號
中國華洋義賑救災總會
此項廣告係由中華滙業銀行捐登

實用的人壽保險(十)

本公司保單到期時保險金額可分期繳還蓋如此則領款人實得一種固定進款而種種不穩妥之投資可以免也例如一年三十之紳士向本公司投保壽險二萬元限期念年年年繳保費七百四十九元至四十歲時因病身故唯遺囑將其保險金分二十次交付其妻以是其妻當時即收領一千四百十四元六角以後即每年領取此同等之款至二十年爲止如此則教養兒女之費用自己將來之晚景俱有賴矣茲將保戶所得之利益計算如下

公司共付二十次之保險金每次付洋一千四百十四元六角　共計二萬八千二百九十二元

保戶實付之保費總數(共付十年年付七百四十九元)　共計七千四百九十元

保戶家庭淨得之利益一二萬零八百零二元

付少數之金錢以積巨大之財產唯有投保壽險之一法況無論生存死亡其保險金總爲自己或家人所得耶

⊕如有詳章函索即寄

美商**友邦人壽保險公司啓**

總公司　上海　南京路十五號
分公司　北京　哈德門大街一四四號
　　　　漢口　洞庭路二號
　　　　廣州　西堤光樓
中國各大城鎮均設有分公司及經理處

(28)　Asia Life Insurance Company

◉護法議員辦事處啓事

敬啓者本處對外公文信件概須經會議公決蓋有本處圖章者方得發生效力近聞有人假借本處名義用函向外發表私人意見或要求個人權利等情似此殊與本處公共行動不符且與本處名譽有關茲經開會議決嗣後各機關有未蓋本處圖章函件概行無效特爲登報申明以昭鄭重此啓

◉護法議員辦事處啓事

敬啓者現因總統地位問題待商榷定於本月二十三日即星期六下午一時在頭髮胡同六號開會除通知同人外特此登報週知　護法議員辦事處啓

本報

零售每份銅元五枚、京都每月銀洋八角五分　陝甘雲貴吉黑四川每月加郵費洋三角天津與各省每六加[illegible]

本報新製各鐵路行車時刻表

京奉鐵路全路行車時刻表每塊大洋十元
京綏鐵路行車時刻表每塊大洋六元
京漢[illegible]

秀貞女醫院

婦兒內外科詳[illegible]　北京甘石橋北首電話西一一五九

醫例　門診洋二元　出診首次洋六元　深夜洋十元　復診四元　掛號金洋廿五元　藥費在內此外並無號金車馬金等費

北京大德通滙兌莊廣告

本號創始於前清光緒[illegible]歷年其間雖疊經世變而信用鞏固素爲各界所推許自民國以來更採取銀行辦法諸事益爲靈活本年又大加擴充凡一切電滙信滙票滙抵押放款及定期活期存款各種業務無不力求便利以從遷就滙水克已如承賜顧請至打磨廠本號面議可也電話南局一百十五號

◉天津康年集益儲蓄保壽有限公司廣告

本公司特色之點有三儲蓄而兼保壽特色一每月均有官利分派特色二分派官利之外後復有溢利特色三詳章函索即寄　北京崇文門外巾帽胡同西口五十四號電話南局三千八百九十七號